

JCDwin - prechod na EURO

Metodický postup

Ver. 2 Posledná zmena 1. 1. 2009

www.davidplus.sk

David
spol. s r. o. *Plus*

Program JCDwin a rok 2009/prechod na menu EUR

Vážený užívateľ programu JCDwin. S nastávajúcim rokom 2009 si Vám dovoľujeme predložiť niekoľko informácií, ktoré Vám uľahčia prechod na rok 2009 a umožnia bezproblémové pokračovanie v práci aj počas roka 2009.

V prvom rade Vás chceme upozorniť na nutnosť mať zaplatené aktualizácie aj na rok 2009 (minimálne do 31.3.2009) a takisto mať informáciu o zaplatení aj v počítači, v rámci programu JCDwin. Informáciu o zaplatenej aktualizácii máte v programe zobrazenú v úvodnej obrazovke programu v ľavom dolnom rohu:

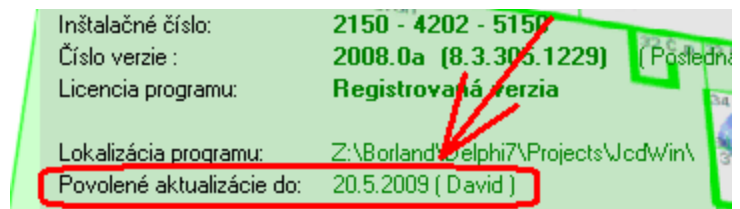
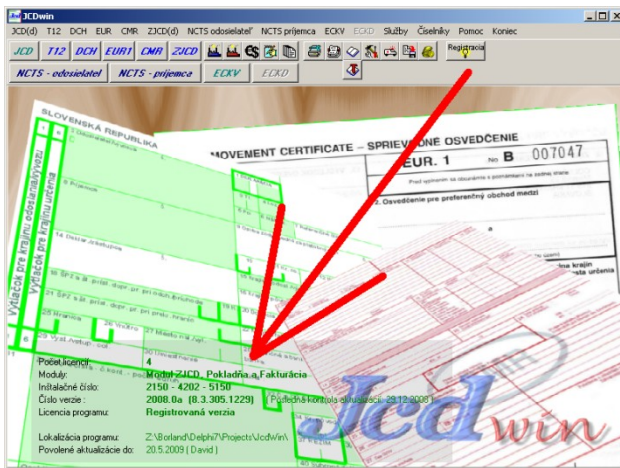

Pokiaľ nemáte zaplatenú aktualizáciu na rok 2009, nebudú vám funkcie spojené s menom EUR (vytváranie dokladov, tlač, prenos na colnicu) fungovať správne, resp. nebudú fungovať vôbec!

Pokiaľ máte zaplatenú aktualizáciu, ale program JCDwin túto informáciu nemá (dátum povolených aktualizácií je do 31.12.2008 alebo kratšie), taktiež funkcie pre menu EUR a rok 2009 nebudú fungovať správne – v tomto prípade je nutné vykonať aktualizáciu programu (menu „Pomoc“ – „Aktualizácia programu“).

Pokiaľ máte zaplatenú aktualizáciu na rok 2009 a program JCDwin má o tom informáciu, tak budú funkcie pre rok 2009 a prechod na menu EUR prístupné a funkčné. Podmienené je to však nainštalovaním aktuálnej najnovšej verzie programu – minimálne verzie 2008.3a, resp. čo najskôr začiatkom roka 2009 nainštalovaním verzie pre rok 2009 (2009.0a alebo vyššia).

Vzhľadom na možnosť, že bude potrebné program ešte upravovať a prispôbovať aktuálnym potrebám užívateľov, doporučujeme vykonávať kontroly aktualizácia minimálne jedenkrát denne. Program v aktuálnej verzii 2008.3a (alebo vyššej) sám užívateľa vyzýva k aktualizácii každý deň hláškou:

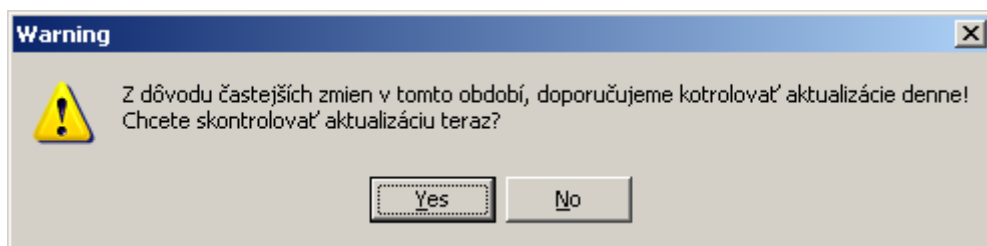

Úprava číselníka kurzov a štátov

S prechodom na menu EUR nastala výrazná zmena v spôsobe, akým NBS uverejňuje kurzové lístky. Kým do 31. 12. 2008 bolo v kurzovom lístku uvedená hodnota „aké množstvo SKK je ekvivalentné jednotke cudzej meny“, podľa nového spôsobu sa uverejňuje hodnota „aké množstvo cudzej meny je ekvivalent 1 EUR“. Takže napríklad, kým predtým sa uvádzalo „1 USD = 21,3825 SKK“, t.j. **0,7098 EURO za jeden USD**, dnes uvádzaný kurz USD je 1,4089, t.j. **1,4089 USD za jedno EURO**. V súvislosti s touto zmenou sa taktiež prestala v kurzovom lístku používať hodnota „množstvo“ (hodnota „100“ pre JPY alebo HUF).

Z týchto dôvodov boli uskutočnené príslušné zmeny v číselníku „Štáty a kurzy“ a v spôsobe výpočtu colnej hodnoty.

Pred prvým použitím v roku 2009 je potrebné tento číselník upraviť nasledovne:

- zmeniť menu pre Slovensko na „EUR“,
- zmeniť ostatným štátom kurzy na aktuálne hodnoty voči mene EUR kurzovníka NBS (resp. ECB alebo Colnej správy).

Skratka	Názov	Mena	Jednotka	Mesačný	Denný
DE	Nemecko	EUR	1	1	1
NO	Nórsko	NOK	1	4,252	4,252
PL	Poľsko	PLN	1	9,125	9,125
PT	Portugalsko	EUR	1	1	1
AT	Rakúsko	EUR	1	1	1
RO	Rumunsko	RON	1	10,323	10,323
SM	San Marino	EUR	1	1	1
SK	Slovensko	EUR	1	1	1
SI	Slovinsko	EUR	1	1	1

Vytváranie dokladov JCD v mene EUR

Od verzie 2008.3a je možné v programe JCDwin skúšobne vytvárať doklady v mene EUR. Tieto doklady však nebolo/nie je možné tlačiť ani prenášať na colnicu počas roka 2008.

Pri vytváraní nového dokladu sa nastavuje údaj mena colného vyhlásenia:

Počas roka 2008 sa automaticky prednastavuje mena „SKK“ (je možné zmeniť na EUR) a v roku 2009 sa automaticky prednastavuje mena „EUR“.

POZOR! – Pokiaľ nemáte zaplatené aktualizácie na rok 2009 (resp. informácia o zaplatení nie je v programe JCDwin), nebudete môcť vytvárať, tlačiť ani prenášať na colnicu doklady vystavené v mene „EUR“.

V akej mene bol doklad vytvorený vidíte v ľavom hornom rohu pri zobrazení dokladu JCD:



alebo

Ďalej je podľa meny colného vyhlásenia dané aj nastavenie výpočtov a zaokrúhľovania pri výpočtoch v odseku 46. – okno „Výpočet colnej hodnoty“. Nastavenia pre spôsob zaokrúhľovania a počet desatinných miest je diferencované pre menu SKK aj pre menu EUR. Pre výpočet v mene CV pre SKK ostáva ako máte v programe nadefinované doteraz. Pre menu EUR je pri prvom použití predvolené takéto nastavenie:

Nastavenie zaokrúhľovania pre odseky 42., 46., 47. je predvolené na 2 desatinné miesta (podľa informácií z CRSR a platných predpisov). Toto nastavenie si však môžete upraviť ako budete potrebovať.

Zobrazené nastavenie ukazuje voľby pre dovozné doklady, pre vývoz je nastavenie obdobné.

Pozor - pre odsek 42. je prenos hodnoty do dokladu ovplyvnený aj tým, čo máte v nastaveniach programu navolené pre tento odsek:

Ak je táto možnosť zapnutá, tak sa bude hodnota do odseku 42. prenášať podľa tohto.

Vytváranie dokladov NCTS v mene EUR

Doklady odoslané pred 1.1.2009 majú automaticky menu „SKK“ a doklady odoslané od 1.1.2009 majú automaticky menu „EUR“. POZOR – podľa toho vyplňujte príslušné hodnoty do dokladov.

Samozrejme táto zmena bude funkčná iba pri inštaláciách, ktoré majú povolené aktualizácie pre rok 2009. Pre ostatné sa budú naďalej vytvárať doklady s menou „SKK“ (čo bude mať za následok odmietnutie takéhoto vyhlásenia systémom CRSR a bude doručená správa IE016).

Vytváranie dokladov iného typu v mene EUR

Doklady DCH, CMR, EUR budú vytvárané automaticky v aktuálne platnej mene.

Užívatelia systému NCTS a ECKV

V priebehu mesiaca december roku 2008 ste obdržali mail od firmy Amonet o zmenách, ktoré je potrebné vykonať na pracovných staniciach, kde používate systém NCTS a ECKV. Tieto zmeny je potrebné vykonať v čase medzi posledným dokladom vystaveným v roku 2008 a prvým dokladom vystaveným v roku 2009 (resp. podľa odosielania a prijímania komunikačných správ). Pre ďalšie informácie viď spomenutý mail od f. Amonet. V prípade otázok kontaktujte f. Amonet.